Dánszentmiklós Településrendezési eszközei

Örökségvédelmi hatástanulmány

Régészeti munkarész

Készítette: Archeo-Art Bt.

I. Vizsgálat

Bevezetés

A jelenlegi hatástanulmány vizsgálati munkarésze Dánszentmiklós Településrendezési eszközeinek módosításához készült a 68/2018. (IV. 9.) Korm. Rendelet alapján. Fontos megjegyezni, hogy a régészeti lelőhelyekre vonatkozó adatok csak a készítés időpontjában rendelkezésre álló kutatási adatokat tükrözi. Újabb régészeti jelenség, lelőhely esetleges előfordulása nem zárható ki.



1. ábra: Nyilvántartott régészeti lelőhelyek Dánszentmiklós területén

Régészeti örökség

Dánszentmiklós Város közigazgatási területén 9 darab régészeti lelőhely található a közhiteles örökségvédelmi nyilvántartás örökségvédelmi adatszolgáltatása alapján, melyek közül egy (Nyí 39436) belenyúl Pusztavacsra is.

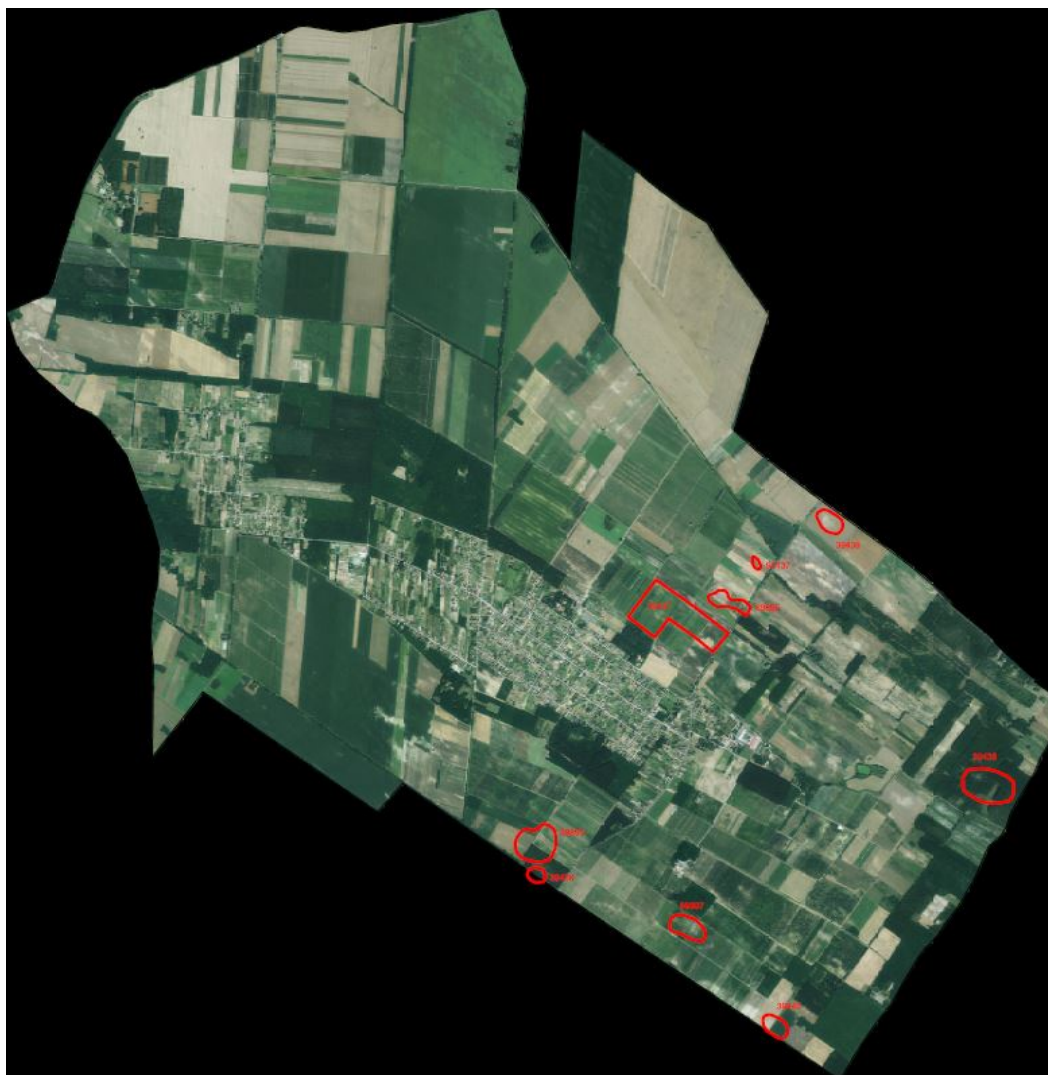

2. ábra: Dánszentmiklós régészeti lelőhelyei Orto fotón

Dánszentmiklós régészeti örökségének bemutatása

Őskor

Dánszentmiklós területén az eddigi kutatások, megfigyelések során viszonylag kevés őskori település nyoma került elő. Az újkőkorból és a rézkorból, valamint a vaskorból ez idáig nem ismerünk leleteket. Ezzel szemben a középső-bronzkorban az úgynevezett vatyai kultúra településének maradványait figyelték meg 1977-ben és 1992-ben helyszíni szemlék során, mely a légifotók tanulsága alapján elképzelhető, hogy egy a korszakra jellemző erődített telepet rejt. Ennek pontosabb meghatározásához további kutatásokra van szükség. Emellett a Gulya-réten szintén helyszíni szemlék során pontosabban meg nem határozott korú őskori települést és szórvány leleteket figyeltek meg.

Római kor

A község közigazgatási területén eddig nyilvántartásba került régészeti lelőhelyek közül öt helyen a császárkorban a Dunától keletre megtelepedő iráni eredetű szarmata törzsek településeire és temetőire utaló felszíni leletek kerültek elő. Alsódánoson a feltárások eredményeként a település mellett szarmata sírok is előkerültek. Csonka-tanyán, a DK-i határszögletben, az Állami gazdasági almástól ÉK-re és az Ambrózi-tanyán egy-egy településre utaló leleteket gyűjtöttek korábban a felszínen.

Népvándorlás kora

A közép-ázsiai türk eredetű avar népesség településeire utaló felszíni leletek kerültek elő a Csonka-tanyán, az Állami gazdasági almástól ÉK-re, valamint egy sír került feltárássra Alsódánoson.

Középkor

Az Árpád-korban az ország többi részéhez hasonlóan itt is kialakult egy településhálózat. A középkori Dánszentmiklóst 1374-ben már lakatlan településként, 1376-ban csupán Dánként említik, melyet később is 1524-ben, mint Danoseghaz pusztát említik a későbbi 1580, 1590-es forrásokhoz hasonlóan. A mai belterületen eddig nem sikerült beazonosítani a középkori településre utaló részt. Ezzel szemben a Pusztavacs felőli határban, részben már a szomszédos község területén a Tetves-halmon egy templom maradványait és a templomkörüli temető 310 sírját, valamint annak szomszédságában lévő lelőhelyen a település három lakóépületét tárták fel. Mindezek mellett az egykori Wekerle-major közelében a Csetnek nevű részen, mára pontosan nem ismert területen egy másik elpusztult templomot ismer a helyi hagyomány.

Irodalom:

TARI 2000, Tari Edit: Pest megye középkori templomai (Studia Comitatus 27. Szentendre, 2000.) 56.o.

II. Régészeti lelőhelyek védelme

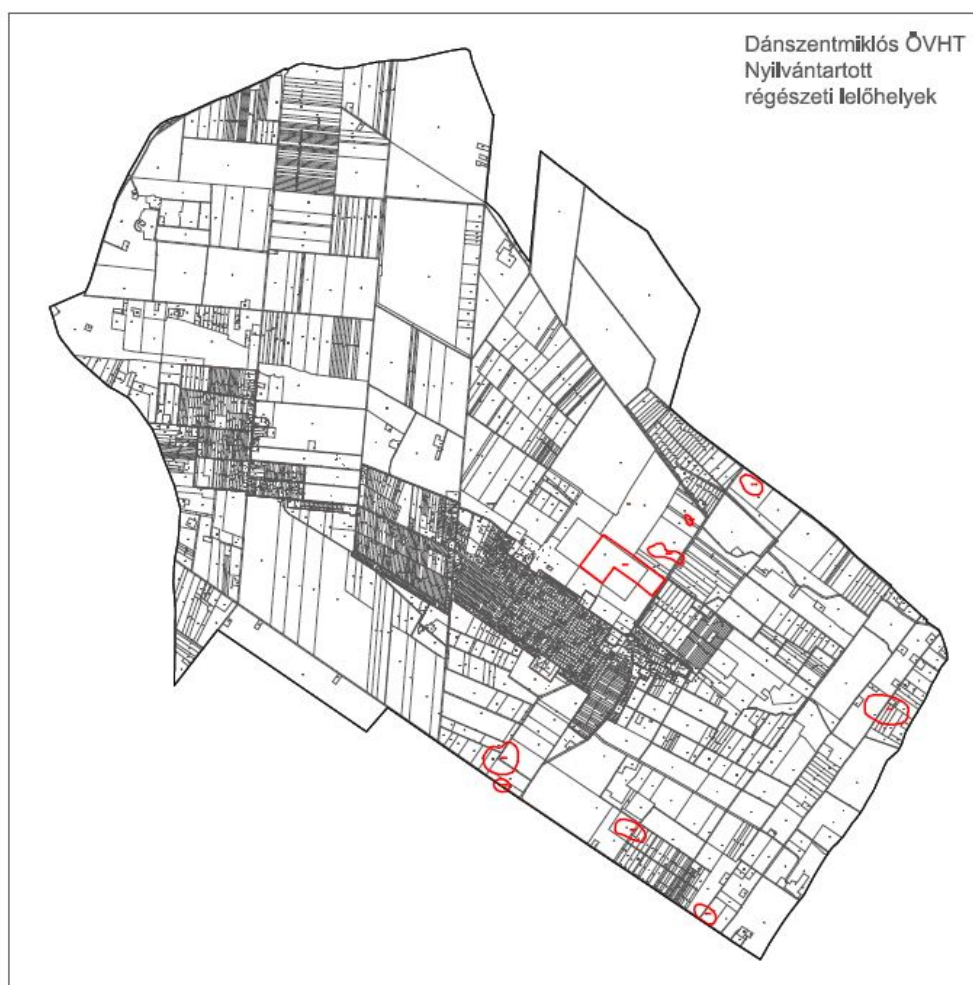

3. ábra: Dánszentmiklós területén nyilvántartott és ismert régészeti lelőhelyek lehatárolásai

• Általános szakmai régészeti védelem

A 2001. évi LXIV. Kulturális Örökségről szóló törvény (továbbiakban Kötv.) 11. §-a alapján a területen nyilvántartott régészeti lelőhelyek ex lege általános régészeti védelem alatt állnak. Dánszentmiklós közigazgatási területén jelenleg kilenc darab lelőhelyet tartanak nyilván, melyek közül egy (Nyi 39436) benyúl Pusztavacsra is

III. Dánszentmiklós régészeti lelőhelyeinek rövid bemutatása

Dánszentmiklós területén nyilvántartott régészeti lelőhelyek

Nr.	Lelőhely neve	Azon	Korszak	Jelenség	Nyilvántartott Hrsz.
1.	Tetveshalom	39436	Árpád-kor Árpád-kor Árpád-kor kora újkor ismeretlen kor	település templom sír éremlelet temető	0216/2, 0212/53, 0212/54, 0123/3
2.	Alsódános	39437	római kor, szarmata római kor, szarmata római kor, szarmata római kor népvándorlás kor, avar Árpád kor	település temető erődítés éremlelet sír település	090/33, 090/34, 090/31, 090/32, 090/3
3.	Csonka-tanya	39438	őskor római kor, szarmata római kor népvándorlás kor, avar Árpád kor	település település éremlelet település település	07/2, 013/9, 012/15, 012/29, 012/23, 012/21, 012/26, 012/19, 012/20, 012/27, 012/30
4.	Gulya-rét	39439	őskor ismeretlen kor	szórvány lelet szórvány lelet	048/8
5.	DK-i határszöglet	39440	középső-bronzkor római kor, szarmata ismeretlen kor ismeretlen kor	település település sír temető	04/26, 05, 06/8, 0216/1
6.	Beleznay-dűlő	69893	Árpád kor Árpád kor Árpád kor	település épület erődítés	0212/23, 0212/54, 0212/63, 0212/37, 0212/32, 0212/49, 0212/55, 0212/52, 0212/34, 0212/51
7.	Állami gazdasági almástól ÉK-re	69895	római kor, szarmata népvándorlás kor, avar Árpád kor	település település település	041/13, 041/2, 052, 041/11, 083, 090/29
8.	Ambrózi-tanya	69897	római kor (szarmata)	település	04/59, 04/58, 04/93, 04/57, 04/56
9.	Gulya- rét 2.	90137	őskor őskor	település kőeszköz	090/28, 090/27, 090/26

Helyzet elemzés

Dánszentmiklóson teljeskörű régészeti topográfiai kutatásra eddig nem került sor. Benkő Zsuzsa 1976. és 1979. között tárta fel a Tetves-halom területén található középkori templom és templomkörüli temető és a körülötte fekvő település lakóépületeinek egy részét. A lelőhely fontosabb és egyben veszélyeztetett része, ahol a templom és a temető többsége található azonban már Pusztavacs közigazgatási területéhez tartozik. Sajnos a lelőhelynek ezt a részét mind a mai napig szántják, a felszínen láthatók a korábban feltáratlan sírok csontjai, valamint a templom kő és téglá törmeléke. Továbbá a lelőhelyet folyamatosan bolygatják az illegális

fémkeresők. Ezen feltárásokkal párhuzamosan került sor általa 1977-ben két másik lelőhelyen helyszíni szemle elvégzésére. Ezt követően Dinnyés István 1990-ben Alsódánoson végzett leletmentést, ahol egy szarmata település és temető, avar sír és Árpád-kori telep maradványai kerültek elő. Ugyanebben az évben és 1992-ben ugyanő végzett további helyszíni szemléket hat másik lelőhelyen. A közelmúltban 2015-ben Patay Róbert a Gúlya-réten gyűjtött őskori leleteket. Alsódánoson a többperiódusú lelőhely jelentős részét már korábban erősen megbolygatták a gyümölcsfák telepítése és művelése során. A többi lelőhely esetében a szándékos bolygatások mellett a szántóföldi művelés okozza a legtöbb pusztulást.

Javaslat

A Pusztavacs határában a Tetves-halmon feltárt templom helyét és az ott előkerült maradványokat fontos lenne legalább egy információs táblán bemutatni. A templom és a temető területét nélkülözhetetlen lenne kivenni a művelésből, annak teljes megsemmisítése előtt. A feltárás helyén, amennyiben még van rá lehetőség, a felszínen célszerű lenne bemutatni a templom alaprajzát téglával, kővel kirakva. A középső-bronzkori település területén geofizikai felmérés segítségével lehetne tisztázni a lelőhely kiterjedését és a légifotókon látható jelenségek hitelesítését elvégezni. A többi lelőhely esetében a további intenzív terepbejáráson és geofizikai vizsgálaton alapuló topográfiai kutatás hozhat újabb eredményeket.

IV. A tervezett módosítási szándékok bemutatása

A TSZT RAJZOLATÁN MEGVÁLTOZOTT LEGFONTOSABB ELEMÉK	
Általános jellegű módosítások:	
Változási azonosító	Leírás (változás indoklása, megjegyzés)
Formai egyszerűsítések, korszerűsítések, egyértelműsítések:	
-	A TSZT hatályos rajzolatát a szükséges igazításokkal átvettük a teljes igazgatási területére érvényes legfrissebb alaptérképre, majd új egységes tervlapot készítettünk a teljes közigazgatási területre, amely a hatályos megoldásokat és a most tervezett módosításokat is egységes rendszerben tartalmazza, a hatályos OTÉK jelkulcsának megfelelően. (Az alaptérkép és az OTÉK megváltozása miatt.)
-	Az terület-felhasználási besorolásoknál és jelöléseknél követtük az OTÉK besorolási változásait (pl. a településközpont vegyes terület szétválását településközpont és intézményi területre). (Az OTÉK megváltozása miatt.)
Általános jellegű módosítások, megváltoztatott elemek átvezetése:	
-	A különféle természeti és művi védelem alatt álló területek, létesítmények határait az adatszolgáltatások alapján korszerűsítettük. (Korszerűsített adatbázis adatainak térképi jelölése, adatfrissítés, és önkormányzati igény.)
-	Az új örökségvédelmi hatástanulmány adattartalma alapján új korszerűsített régészeti lelőhely és egyéb épített értéklehatárolásokat ábrázoltunk a tervlapokon. (Korszerűsített adatbázis adatainak térképi jelölése, adatfrissítés.)
-	A korábbi közparki besorolás helyett közkerületi besorolást alkalmaztunk. (Az OTÉK megváltozása miatt.)
24	Az erdőterületeknél az erdőterületek erdőszeti adatok alapján történt pontosított lehatárolását és területhasználati besorolását ábrázoltuk. (Jogszabályi kötelezettség miatt.)
22	A vízgazdálkodási területek határát a lehetséges mértékig a nyilvántartási és a jelenlegi természeti állapothoz igazítottuk. (Szakmai szükségességből.)
-	Az alább részletezett új fejlesztési elképzelésekkel összhangban módosított javaslatot tettünk az új belterületi határookra. (Önkormányzati kérésre történő pontosítás.)
Terület-specifikus változtatások:	
25	A hatályos TSZT-ben tervezett új közúthálózati elemek törlése (Szakmai korszerűsítési javaslat a jelenlegi és a jelenleg várható forgalmi igények alapján)
27	Az Albertirsa határán és közelében tervezett új út nyomvonalának rögzítése. (Szakmai javaslat a településközi kapcsolatok javítására)
28	A tervezett V0 nyomvonalának rögzítése. (Jogszabályi kötelezettség miatt.)

Változási azonosító	Érintett terület (változás indoklása, megjegyzés)	Terület-felhasználási változás		
		Jele		nagysága (ha)
		megszűnő	tervezett	
Beépítésre szánt területek beépítésre szánt területi átsorolásával (az OTÉK változása következtében valós funkcióváltás nélkül) megváltozott elemek:				
1	A korábbi településközpont vegyes területek egy részének átsorolása intézményi kategóriába. (OTÉK változása miatt megnyíló lehetőség kihasználása és az adottságok miatt).	Vt	Vi	3,7
Beépítésre szánt területek beépítésre szánt területi átsorolásával (funkcióváltással) megváltozott elemek:				
2	A Dózsa Gy. u. mentén két helyen a településközpontban. (Önkormányzati igényre.)	Vt	Lf	3,6
4	Az Ady E. u. mentén a településközpontban. (Önkormányzati igényre.)	Lf	Vt	0,6
6	A Dózsa Gy. u. K-i szakaszán a 1101 hrsz. (Tulajdonosi kérelem alapján, önkormányzati igényre.)	Lf	Gksz	0,5
7	A Dózsa Gy. u. K-i szakaszán az 510/1, 510/2, 511, 512 és 513 hrsz. (Tulajdonosi kérelem alapján, önkormányzati igényre.)	Lf	Gip	2,8
8	Az Ady E. u. É-i szakaszán a 72/16-tól 72/19-ig hrsz. (Tulajdonosi kérelem alapján, önkormányzati igényre.)	Lf	Gip	0,6
9	Az Ady E. u. D-i szakaszán lévő vízmű határrendezése. (Kialakult állapotot elismerő önkormányzati igényre.)	KM	Gip	0,1
		KSr	Gip	0,04
		KM	KSr	0,03
13	A Nyárfa u. mentén két területen. (Tulajdonosi kérelem alapján, önkormányzati igényre.)	Gip	KRsz	0,7
21	A Piac köznél (Szakmai pontosítási igény miatt)	Lf	Vt	0,07
29	A Nyárfa u. menti majorban. (Tulajdonosi kérelem alapján, önkormányzati igényre.)	Gip	Lf	0,5
Beépítésre szánt területek beépítésre nem szánt területi átsorolásával (az OTÉK változása következtében valós funkcióváltás nélkül) megváltozott elemek:				
11	A temető területe. (Az OTÉK változásával megnyílt lehetőség felhasználása miatt.)	KT	KbT	3,3
12	A Horgászcentrum területe a K-i településrészen. (Az OTÉK változásával megnyílt lehetőség felhasználása miatt.)	KHc	KbHc	1,8
		KHc	V	2,2
Beépítésre szánt területek beépítésre nem szánt területi visszaminősítésével (funkcióváltással) megváltozott elemek:				
5	A Kereszt sornál. (Elmaradt beruházás miatt önkormányzati igényre.)	Vt	Má	2,0
		Üh		6,6
		Ksr		36,8
14	A Nyárfa u. DK-i végénél. (Önkormányzati igényre.)	KSr	Má	2,9
15	A Wekerle-majorból D-re. (Önkormányzati igényre.)	KSr	Má	18,4
16	A Wekerle-majorból K-re. (Önkormányzati igényre.)	KSr	Má	37,9
17	Az Ady E. u. D-i szakaszán lévő vízművel szemközti területen. (Önkormányzati igényre.)	Lf	Má	1,3
18	Alsó-Dánoson az Irsai út D-i szakaszán. (Elmaradt fejlesztések és a túlzó átsorolások miatt önkormányzati igényre.)	Lf	Má	2,1
19	Az Alsó-Dánoson. (Elmaradt fejlesztések és a túlzó átsorolások miatt önkormányzati igényre.)	Gip	Má	43,8
20	A pusztavacsi határ mellett. (Önkormányzati igényre.)	KRgy	Má	0,3
26	A gyümölcsösökkel közvetlenül határos lakóterületeken a központi belterület DNy-i oldalán 12,0 m szélességben (Önkormányzati kérésre egészségvédelmi okokból)	Lf	Ev	0,2
Beépítésre nem szánt területek, beépítésre szánt területi átsorolásával (funkcióváltással) megváltozott elemek:				
3	A Dózsa Gy. u. mentén a 257/16 hrsz. (Tulajdonosi kérelem alapján, önkormányzati igényre.)	Ev	Lf	0,4
10	Az Ady E. u. D-i végénél 0211/26 és 0211/27 hrsz. (Kialakult állapotot elismerő önkormányzati igényre.)	Má	Gksz	0,7
Beépítésre nem szánt területek beépítésre nem szánt területi átsorolásával (funkcióváltással) megváltozott elemek:				
22	Az Igazgatási terület K-i részén (Felszíni vizek pontosításának szükségessége)	Má	V	2,8
		Ev	V	1,0
24	Az igazgatási területen több helyen. (Az erdészeti adatok alapján történt pontosított lehatárolások igénye miatt.)	Má	Ev	4,4
		Má	Eg	81,4

		Ev	Má	45,6
		Eg	Má	9,9
		Ev	Eg	3,1
		Eg	Ev	0,6
26	A gyümölcsösökkel közvetlenül határos lakóterületeken a Csetnekitelep D-i és a központi belterület DNy-i oldalán 12,0 m szélességben (Önkormányzati kérésre egészségvédelmi okokból)	Má	Ev	1,7

A TSZT LEÍRÁSÁBAN MEGVÁLTOZOTT LEGFONTOSABB ELEMEEK

Változási azonosító	Leírás (változás indoklása, megjegyzés)
-	A TSZT leírás jelenlegi szövege helyett a korábbi hatályos szöveg tartalma alapján és a mostani rajzi módosításoknak megfelelően a hatályos jogszabályi előírásoknak megfelelő új szöveget készítettünk. (Az anyag általános frissítésének igénye miatt, szakmai szükségességből.)
-	A szöveg struktúrája megváltozott és a leírások tartalmi mélysége, részletezettsége megnőtt. (Az OTÉK megváltozása miatt.)
-	A leírás kiegészült a területi mérlegadatokkal és az OTTrT-vel, PmTrT-vel való összhangra vonatkozó elemekkel. (Jogszabályi változások miatt.)
-	A szöveg az önkormányzat által igényelt fentebb részletezett módosítások tervi szövegbe való beépítését és a korábbi szövegrészek tartalmi aktualizálását is tartalmazza. (Az anyag általános frissítésének igénye miatt.)

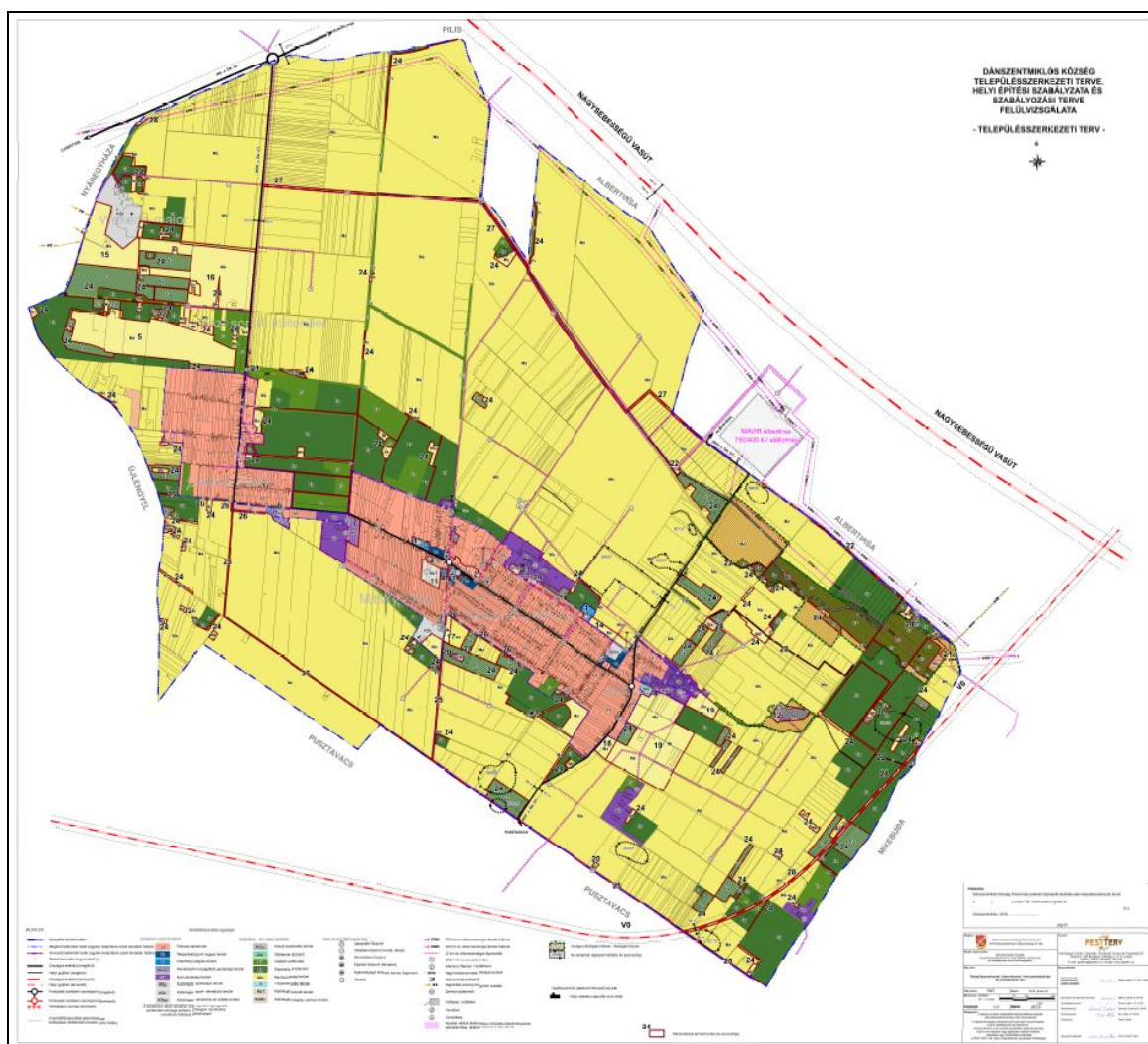

5. ábra: Dánszentmiklós TRT a tervezett módosításokkal és a régészeti lelőhelyekkel

V. A tervezett módosítási szándékok hatása a régészeti örökségre

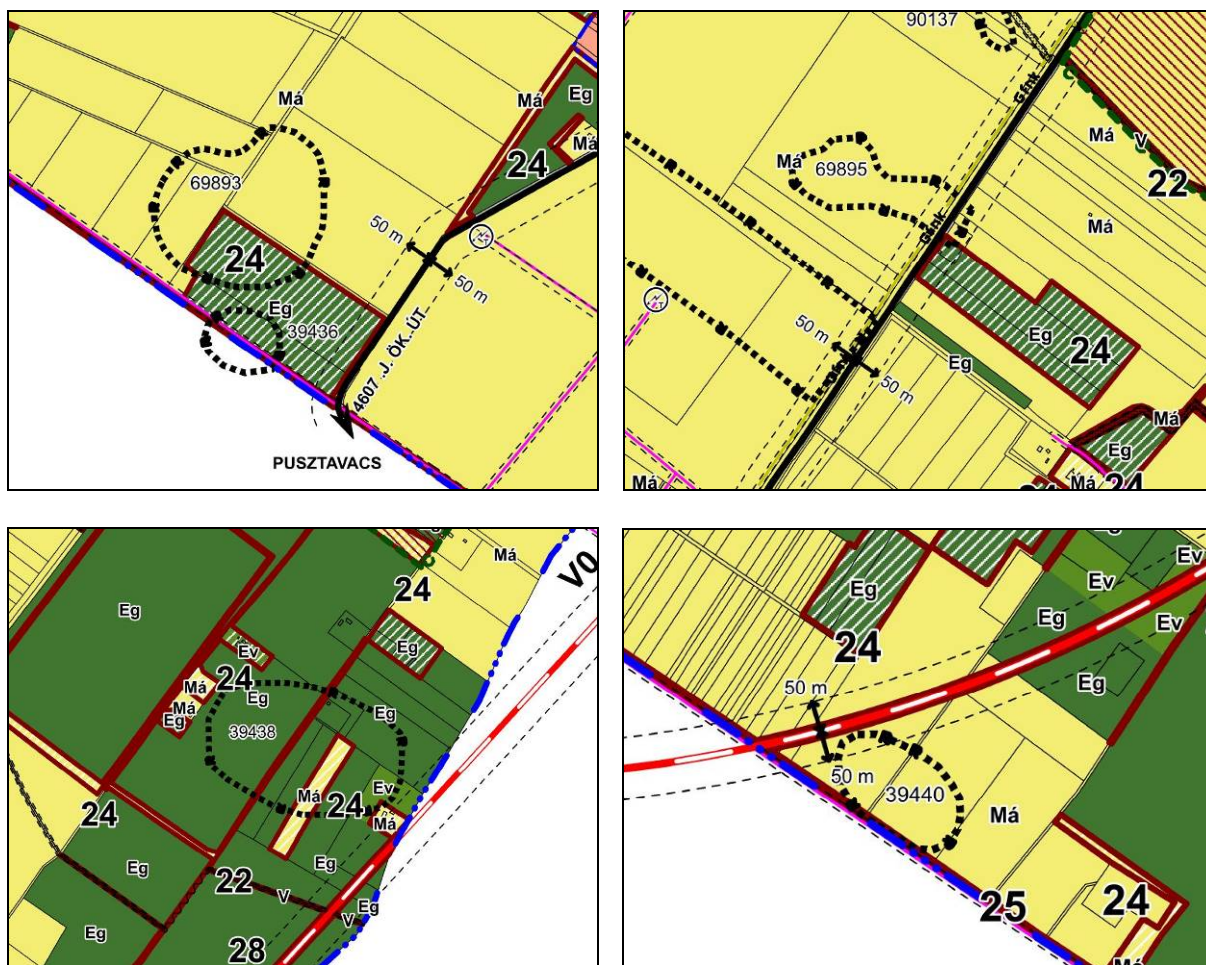

6. ábra: MT-24 és 28 (V0 vasút) módosítások és az érintett régészeti lelőhelyek területei

A régészeti lelőhelyeket érintő, a TRT által tervezett módosítások

MT-24 módosítás

A külterület déli szélén a Tetves-halom melletti erdőnek a kialakult állapothoz szükséges igazítása érinti, azonban a valós változtatás hiányában nem veszélyezteti az Nyi 39436 és 69893 lelőhelyeket. A külterület északi felében az Albertírsai út keleti oldalán található erdőnek a fentiekhez hasonlóan a már kialakult állapothoz szükséges igazítása érinti az Nyi 69895 lelőhely szélét, azonban a valós változtatás hiányában azt nem veszélyezteti. A külterület keleti szélén a már kialakult erdőbe ékelődött kis szántóterületnek a valós állapothoz történő igazítása érinti az Nyi 39438 lelőhelyet, azonban annak állapotára nem gyakorol hatást.

MT-28 módosítás (V0 vasút)

A külterület keleti szélén magasabb rendű jogszabály által már tervezett és emiatt a tervbe átvett vasúti nyomvonal védősávja érinti az Nyi 39440 lelőhely ÉNy-i szélét. A középső-bronzkori település kiterjedése a légifotók tanulsága alapján nagyobb lehet, melyet a helyszínen nem lehetett tisztázni. Mindezek alapján számolni kell arra, hogy a lelőhelyen található emlékeket érintheti és veszélyeztetheti a tervezett vasút nyomvonalának megépítése. Ezt a későbbi tervezések és kivitelezések során feltétlenül figyelembe kell venni és a szükségtelen beavatkozások elkerülésére kell törekedni. A nyomvonal teljes területén a

későbbiekben a hatályos jogszabály alapján előzetes régészeti dokumentációt (ERD) és az ahhoz szükséges intenzív terepbejárást, geofizikai vizsgálatot, illetve szükség esetén próbafeltárást, majd megelőző feltárást kell végezni.

A régészeti örökség védelmével kapcsolatos feladatok, költségek

A) Nyilvántartott régészeti lelőhely esetében

A kulturális örökség védelméről szóló 2001. évi LXIV. törvény (a továbbiakban: Kötv.) 11§-a alapján a nyilvántartott régészeti lelőhelyek a törvény erejénél fogva általános védelem alatt állnak. Erre való tekintettel a településfejlesztés során a megvalósítandó, földmunkával járó beruházásokat az alábbi jogszabályok figyelembevételével kell tervezni.

A nyilvántartott régészeti lelőhelyeken megvalósuló tevékenység, építmény, létesítmény engedélyezésére irányuló hatósági eljárásokban a 68/2018. (IV. 9.) Kormány Rendelet (a továbbiakban Korm. rendelet) 3. § a) pontja és 1. számú melléklet alapján a Korm. rendelet 62. §-ban foglalt szakkérdések érvényesülése érdekében a Pest Megyei Kormányhivatal Érdi Járási Hivatalának Építésügyi és Örökségvédelmi Osztályát, mint szakhatóságot (továbbiakban szakhatóság) kell megkeresni.

A Korm. rendelet 5.§(1) bekezdésének értelmében nyilvántartott régészeti lelőhelyen állapotromlással járó tevékenység csak a szakhatóság engedéllyel végezhető.

Az Kötv. 19. § (1) bekezdése szerint a földmunkával járó fejlesztésekkel, beruházásokkal (beleértve az erdőtelepítést és erdőirtást) a nyilvántartott régészeti lelőhelyeket jogszabályban meghatározott esetekben és módon el kell kerülni.

A Kötv. 22.§ (1) bekezdés értelmében a nyilvántartott régészeti lelőhelynek a beruházással kapcsolatos földmunkával érintett részén az örökségvédelmi hatóság által előírt módszerekkel megelőző (régészeti megfigyelés, próba-, és teljes felületű) feltárást kell végezni.

- **Régészeti megfigyelés**

A Kötv. 22. § (3) bekezdés a) pontja értelmében, régészeti megfigyelést kell előírni, ha a tervezett tevékenység nem vagy csak csekély mértékben érinti a nyilvántartott régészeti lelőhelyet és a régészeti örökség elemeit; ha a régészeti örökség elemeinek előfordulása szórványos; ha a beruházással kapcsolatos földmunka mélysége nem éri el a régészeti örökségi elemek jelentkezési szintjét; ha a nyilvántartott régészeti lelőhely beruházással érintett területét korábban földmunkával bolygatták, illetve ha a beruházás műszaki jellege miatt a régészeti feladatellátás más módon nem végezhető el. A földmunkák közben végzendő régészeti megfigyelés (Kötv. 7.§ 36. pont) célja a beruházás földmunkájának régész által a helyszínen történő folyamatos figyelemmel kísérése, szükség esetén a régészeti bontómunka elvégzése és dokumentálása.

- **Próbafeltárást**

A Kötv. 22. § (3) bekezdés b) pontja szerint próbafeltárást lehet előírni, ha előzetes régészeti dokumentáció nem áll rendelkezésre, vagy annak készítéséhez jogszabályban meghatározottak szerint nem végeznek próbafeltárást, továbbá földkiemeléssel nem járó alapozási technikával tervezett beruházás valósul meg, illetve a nyilvántartott régészeti lelőhely jellege, intenzitása, térbeli kiterjedése vagy rétegsora nem ismert.

- **Teljes felületű feltárást**

A Kötv. 22.§ (3) bekezdésének c) pontja alapján teljes felületű feltárást írhat elő, amennyiben a beruházással érintett lelőhely vagy lelőhelyrész hazánk múltjának kiemelkedő fontosságú

forrása, illetve ha a beruházás történeti városmag területén valósul meg, továbbá – a Kötv. 22.§ (3) bekezdésének d) pontja szerint – ha a feltárás a tudományos ismereteket várhatóan jelentős új eredményekkel gazdagítja. A hatóság a Kötv. 22.§ (4) bekezdése alapján a régészeti feladatokat a lelőhely különböző részei vonatkozásában eltérően is meghatározhatja.

A régészeti szakfeladatok elvégzésére jogosult intézményről a Kötv. 20.§ (4) bekezdés és a Kötv. 22.§ (5) bekezdésének b) pontja rendelkezik. A megelőző feltárássra jogosult szerv és a beruházó közötti szerződéskötést a Kötv. 22.§ (10) bekezdés írja elő.

A beruházó költségviselését a Kötv. 19.§ (3) bekezdése írja elő. A Kötv. 19.§ (4) bekezdés értelmében a régészeti feladatellátás hatósági ár alapján végezhető. A hatósági árakat a Korm. rendelet 5. melléklete tartalmazza.

A Kötv. 22.§ (2) bekezdése szerint a földmunkával járó beruházások előkészítése során előzetes régészeti dokumentáció (a továbbiakban: ERD) készíthető, különösen a földterület-kiválasztáshoz és nyomvonal-kijelöléshez; nem nagyberuházás esetén a beruházó az ERD készítésével feltárássra jogosult intézményt bízhat meg.

A régészeti feltárások költségét, a mentő feltárások kivételével annak kell fedezni, akinek érdekében a feltárás szükségessé vált (Kötv. 19. § (3), 22-23. §). A Kötv. 23/F.§ szabályozza a nagyberuházásokhoz kapcsolódó megelőző feltárások régészeti feladatellátás idő- és költséghatárát.

A régészeti szakfeladatok elvégzésére jogosult intézményről a Kötv. 20. § (4) bekezdése és a Kötv. 22. § (5) bekezdésének b) pontja rendelkezik. A szükséges feltárások rendjét a Korm. rendelet 11-18 §-a határozza meg. A megelőző feltárássra a feltárássra jogosult szerv és a beruházó közötti szerződéskötést a Kötv. 22. § (10) bekezdése, a beruházó költségviselését a Kötv. 19. § (3) és (4) bekezdése írja elő.

Nagyberuházásokkal összefüggő régészeti feltárások esetében a Korm. rendelete 21-29 §-a alapján kell eljárni.

B) Váratlanul előkerülő régészeti emlékek esetében az alábbiak szerint kell eljárni.

Valamennyi, a régészeti feltárás esetén kívül előkerült régészeti emlék, ill. lelet esetében is törekedni kell a régészeti örökség elemeinek helyszíni megőrzésére a Kötv. 24. § (1) bekezdése szerint. Ha bármilyen tevékenység során régészeti feltárás nélkül régészeti emlék, vagy lelet kerül elő, a felfedező (a munka felelős vezetője) a Kötv. 24. § (2) bekezdés értelmében köteles a tevékenységet azonnal abbahagyni és a feltárássra jogosult szervnek azt haladéktalanul bejelenteni, a tevékenységet a hatóság intézkedésének kézhezvételéig szüneteltetni, a helyszín és a lelet őrzéséről - a felelős őrzés szabályai szerint - a hatóság intézkedéséig gondoskodni.

A régészeti lelőhelyek megrongálását, megsemmisítését, gondatlan kezelését a Kötv. 82. § alapján szankcionálják.

V. Összefoglalás

Azonosított régészeti lelőhelyek

A Dánszentmiklós közigazgatási területén összesen kilenc darab azonosított, régészeti lelőhely van nyilvántartva.

A tervezett módosítások hatásai

A tervben szereplő módosítások közül négy érint nyilvántartott régészeti lelőhelyet, melyek

közül egy, a tervezett V0 vasútvonal nyomvonala veszélyeztetheti az Nyi 39440 lelőhely területét. A beruházás megvalósítása esetében számolni kell a beruházás jellegétől függően ERD és megelőző feltárás elvégzésének igényével.

VII. Nyilatkozat

A Dánszentmiklós Településrendezési eszközeinek módosításához készített Örökségvédelmi Hatástanulmány Régészeti fejezetét készítő régész nyilatkozik, hogy a régészeti tanulmányt a 68/2018. (IV. 9.) Korm. Rendelet és a hatósági előírásoknak megfelelően készítette el, a tervezett megoldások megfelelnek a hatályos jogszabályoknak.



Vágner Zolt, okleveles régész
osz: 459/2002



Dr. Türk Attila régész
szakértői szám 2.3.1/575-6/2005

Pécel, 2019. január 10.